Au cœur de l'Agglo

Le mag' Cœur d'Essonne Agglomération

N° 1 - juin 2023

Budget 2023 : sobriété et responsabilité

L'info au cœur de l'Agglo, pour tous !

Voici le nouveau format de votre journal : *Au cœur de l'Agglo*, un magazine à l'image de notre belle Agglomération : dynamique, innovant, accessible, utile et proche de ses 203 000 habitants. Il sera donc toujours diffusé dans toutes les boîtes aux lettres de nos 21 communes (en papier recyclé, recyclable et avec des encres végétales) dans un souci d'équité devant le service public, de maintien du palpable, aux côtés du numérique. Il sera d'ailleurs « connecté » à nos contenus en ligne. Nous avons multiplié les modes d'expressions plus accessibles avec davantage de visuels, une écriture aérée, facile à lire, des jeux, des tutoriels, des recettes, des conseils lecture. Prenez le temps de le feuilleter, mieux de le lire. Faites-le circuler à la maison : l'info au cœur de l'Agglo, pour tous !

Cœur d'Essonne agit et vous informe. N'oublions pas le contexte particulier que nous traversons avec le défi du

CŒUR D'ESSONNE AGGLOMÉRATION

Au cœur de l'Agglo
Journal bimestriel d'information de Cœur d'Essonne Agglomération
La Maréchaussée - 1, place Saint-Exupéry
91704 Sainte-Geneviève-des-Bois Cedex
Tél. : 01 69 72 18 00
communaute@coeuressonne.fr
www.coeuressonne.fr

Directeur de la publication : Éric Braive
Rédaction : Direction de la communication, Claire Robert
Conception graphique et mise en page : Direction de la communication
Photos : Direction de la communication, Istock
Illustrations couverture et dossier : Ludwick Hernandez - Agence Valérie Oualid
Impression : 90 330 exemplaires par Desbouis Grésil - Groupe Jénome

Licences : 1-112 4251, 3-112, 425 3

PEFC 10-32-3010 / PEFC recyclé
Ce produit est issu de sources recyclées et contrôlées.
pefc-france.org

L'eau plus rare va coûter plus cher, il faut la sortir des logiques de rentabilité absolue.

La Fête de l'Humanité est un levier important pour l'emploi local et source de retombées économiques.

changement climatique et de la biodiversité. La question de l'eau est très préoccupante : indispensable à la vie, elle nous manque de plus en plus. Avec d'autres territoires du sud francilien nous sommes engagés pour la réappropriation publique, le plus vite possible, de la production et de la distribution de l'eau potable, aujourd'hui en situation de monopole privé. Les enjeux sont de maîtriser la ressource et son prix, réduire son usage et prévenir les pollutions. Soyons clairs, l'eau, plus rare, va coûter plus cher, il faut la sortir des logiques de rentabilité absolue. Le tarif de l'eau doit rester au service de la régulation de sa consommation et des investissements (réparation des fuites, hygiène, contrôle). L'eau est un bien commun de l'humanité et du vivant.

Pour la deuxième année, la Fête de l'Humanité a lieu sur notre territoire, à la Base 217. Du 15 au 17 septembre 2023, la plus grande fête populaire de France, rassemblera 400 000 personnes pour échanger, débattre, et, bien sûr, profiter des nombreux concerts d'ampleur internationale et variés. C'est aussi un levier important pour l'emploi local et source de retombées économiques. Pour cela, en lien avec les organisateurs, l'Agglomération multiplie les initiatives pour l'embauche d'habitants durant la fête et pour remplir les carnets de commandes de nos entreprises et artisans.

Éric Braive
Président de Cœur d'Essonne Agglomération

BUDGET 2023

SOBRIÉTÉ ET RESPONSABILITÉ, LES MAÎTRES-MOTS DU BUDGET 2023

Dans un contexte économique et international difficile, où les prix de l'énergie et l'inflation s'envolent, le budget 2023 de l'Agglomération est le résultat d'un arbitrage complexe entre sobriété et responsabilité.

Jeudi 6 avril dernier, le Conseil communautaire a voté ce budget à l'unanimité confirmant ainsi la détermination de l'Agglomération à maintenir des services publics de proximité et de qualité, à réitérer son engagement aux côtés des communes et à contribuer au développement de son territoire tout en faisant face aux défis de demain, notamment à l'urgence climatique.

Budget principal 2023 : 215 549 618 €

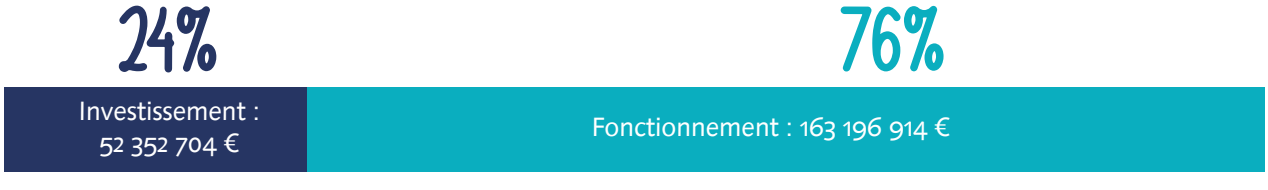

Total des budgets annexes 2023 : 40 150 675 €

- Assainissement : 25 667 345 €
- La Base 217 : 9 414 288 €
- Espace Jules Verne : 2 883 478 €
- Programme Sésame : 1 348 245 €
- Parcs d'activités (ZAE) : 604 473 €
- Hôtel d'entreprises : 232 846 €

LES PRINCIPAUX AXES DU BUDGET

Poursuite de la maîtrise des dépenses de fonctionnement

Axe structurant de la gestion budgétaire, la maîtrise des dépenses prend encore plus d'importance dans le contexte inflationniste que nous subissons actuellement. Grâce à **la mise en place, dès novembre 2022, d'un Plan de sobriété** pour contrer les effets néfastes de la hausse des prix de l'énergie, **l'Agglomération a permis de limiter la hausse des dépenses de fonctionnement.**

Maintien du soutien envers les communes

La solidarité envers les communes reste une priorité pour l'Agglomération. Le versement de la Dotation de Solidarité Communautaire (DSC) et la prise en charge intégrale du Fonds national de Péréquation des ressources Intercommunales et Communales (FPIC) sont maintenus et représentent **un peu plus de 6 millions d'euros au total.**

Une fiscalité stable

5 taxes sont soumises au pouvoir de taux de l'Agglomération : la taxe foncière sur les propriétés bâties et celle sur les propriétés non bâties, la taxe d'habitation sur les résidences secondaires, la contribution foncière des entreprises et la taxe d'enlèvement des ordures ménagères. **Pour 2023, les élus ont reconduit les taux de 2022.**

Investir pour l'avenir

Les opérations votées dans le cadre du Plan Pluriannuel d'Investissement (PPI), dont le montant s'élève à **207 millions d'euros sur la période 2022 – 2026**, seront également poursuivies (voir page suivante).

Le Plan de sobriété, une nécessité environnementale et budgétaire

Face à la hausse de prix de l'énergie, le coût des fluides (gaz et électricité) a quasiment doublé par rapport à 2022, passant de 3 497 723 € à 6 845 465 €, soit une augmentation de 95 %.

Pour tenter de limiter cette inflation et réduire son impact environnemental, l'Agglo a mis en place, dès novembre 2022, un Plan de sobriété notamment sur les secteurs de l'éclairage public et des piscines, très énergivores :

- **L'extinction de l'éclairage public, entre minuit et 5h ou entre 1h et 5h en fonction des communes, a permis de réduire la consommation d'environ 5 millions de kilowattheures, soit 2 millions d'euros de surcoût évité.**
- **La baisse des températures et les fermetures temporaires des piscines (pendant les vacances de Noël et de février) ont quant à elles généré près de 600 000 € d'économies.**

Ces mesures, indispensables pour les finances de l'Agglomération, ont permis de maintenir un service public de qualité tout en priorisant l'essentiel : garantir la sécurité sur la voie publique et maintenir les piscines ouvertes durant les temps scolaires afin de préserver les temps d'apprentissage de la natation pour les enfants du territoire.

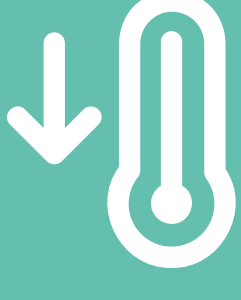

ZOOM SUR QUELQUES PROJETS D'INVESTISSEMENT PRÉVUS POUR 2023

Pôles gare

Poursuite des pôles gare de Brétigny-sur-Orge, Marolles-en Hurepoix, Sainte-Geneviève-des-Bois et Saint-Michel-sur-Orge

Poursuite des travaux de la Liaison Centre Essonne à La Croix Blanche

Liaison Centre Essonne

Accessibilité PMR

Poursuite du programme de mise en accessibilité des arrêts de bus

Financement de la passerelle de la gare RER à Sainte-Geneviève-des-Bois (maîtrise d'ouvrage SNCF)

Plan Vélo

Mise en œuvre du plan vélo avec 4 nouveaux itinéraires cyclables à Saint-Michel-sur-Orge, à Leuville / Saint-Germain-lès Arpajon / Arpajon, aux abords de la station T12 à Morsang-sur-Orge et à Breuillet / Bruyères-le-Châtel

Le Fonds Vert

Mis en place en 2023 par l'État, le Fonds Vert est destiné aux collectivités locales qui souhaitent financer des projets de transition écologique.

Petite Enfance

Réhabilitation de la Maison de la Petite Enfance à Breuillet

Réfection de la grande verrière de l'Espace nautique à Sainte-Geneviève-des-Bois

Sport

Culture

Rénovation de l'Espace Jules Verne à Brétigny-sur-Orge

Espaces naturels

Réhabilitation de la forêt du Bois des Roches à Saint-Michel-sur-Orge

Reconversion d'une friche agricole en espace naturel à Égly : création d'un parc dédié à la nature et à la pratique du sport en plein air

Poursuite de la modernisation de l'éclairage public et du remplacement des ampoules par des LED, moins énergivores

Éclairage public

Grâce à cette enveloppe, l'Agglomération souhaite pouvoir s'engager pleinement dans cette démarche de transition écologique. Plusieurs projets inscrits au PPI (voté en 2021) pourraient bénéficier de ce financement :

- **la modernisation de l'éclairage public avec un objectif de remplacement, cette année, de 10% des points lumineux à incandescence par des LED moins énergivores et permettant une meilleure gestion de l'extinction nocturne.**
- **La rénovation énergétique du patrimoine bâti de l'Agglo.**
- **La valorisation des espaces verts pour développer et protéger ce patrimoine naturel, proposer une gestion durable garantissant le respect de la biodiversité et les continuités écologiques.**

CRÉATION DU SYNDICAT D'EAU POTABLE

MAÎTRISER LE PRIX DE L'EAU ET ÉCONOMISER LA RESSOURCE

La création du syndicat « Eau du Sud Francilien », au 1er janvier dernier, marque sans aucun doute le début d'une nouvelle étape dans le processus de maîtrise du cycle de l'eau. Initié par Cœur d'Essonne Agglomération et 3 autres intercommunalités, ce syndicat mixte fermé nous permettra bientôt, comme 1 400 000 habitants du sud francilien, de bénéficier pour la première fois d'une gestion (production et approvisionnement) de l'eau potable entièrement publique.

"

Nous sommes DÉTERMINÉS et userons de toutes les prérogatives de la puissance publique POUR ABOUTIR À LA MAÎTRISE PUBLIQUE TOTALE DE L'APPROVISIONNEMENT EN EAU de nos territoires.

Michel Bisson, Éric Braive, François Durovray et Michel Leprêtre, présidents des 4 intercommunalités fondatrices.

L'objectif de ce nouveau syndicat est de maîtriser le tarif de l'eau pour les usagers tout en agissant pour préserver cette ressource. Des actions qui impliquent que le syndicat de l'eau puisse devenir propriétaire des installations de production et de transport de l'eau potable sur l'ensemble du Réseau Interconnecté Sud Francilien (RISF)

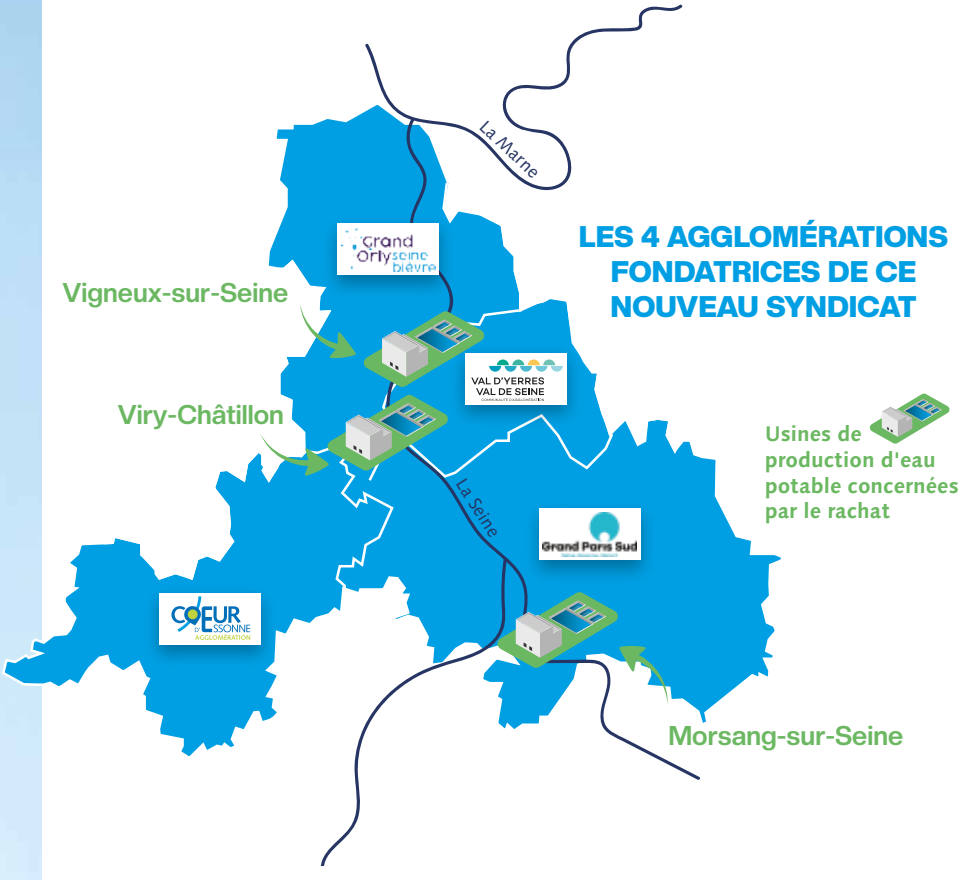

LES 4 AGGLOMÉRATIONS FONDATRICES DE CE NOUVEAU SYNDICAT

PRÉSERVER L'INTÉRÊT GÉNÉRAL

La production d'eau potable et son transport sont des compétences facultatives des collectivités territoriales. Depuis le milieu du 20e siècle, la gestion déléguée à des entreprises du secteur privé s'est imposée comme le modèle français du service public de l'eau.

Depuis 50 ans, le groupe Suez, propriétaire des installations de production et de transport de l'eau potable a donc exploité cette ressource pour la majeure partie des territoires sud franciliens. Mais en 2005, un jugement du Conseil de la concurrence a dénoncé des « pratiques abusives » durant cette période.

Face à ce constat, Cœur d'Essonne Agglomération, Grand Paris Sud Seine-Essonne-Sénart, Val d'Yerres Val de Seine et Grand Orly Seine Bièvre, avec le soutien du département de l'Essonne et de la communauté d'agglomération Paris-Saclay, ont décidé, ensemble, d'entamer des discussions avec Suez pour se recentrer sur la préservation de l'intérêt général.

LA CRÉATION D'UNE NOUVELLE ENTITÉ PUBLIQUE : EAU DU SUD FRANCILIEN

Le 1er janvier 2023, une étape majeure a été franchie avec la création du syndicat mixte fermé Eau du Sud Francilien par Cœur d'Essonne Agglomération et les 3 autres intercommunalités associées. Cette nouvelle entité publique devient officiellement l'autorité organisatrice du service public de production et de transport de l'eau potable sur notre territoire. Elle aura la charge de négocier avec Suez pendant la période transitoire de rachat des installations et de transfert de propriété.

La création de ce syndicat n'est pas l'aboutissement d'un combat pour la gestion de l'eau mais bien le commencement d'une nouvelle manière plus juste et raisonnée de préserver cette ressource essentielle pour l'intérêt général.

LE RÔLE DU NOUVEAU SYNDICAT DANS LE CYCLE DE L'EAU

Comment s'achemine l'eau depuis sa source jusqu'à votre robinet et quels sont les changements à venir avec la création du syndicat Eau du Sud Francilien ? Découvrez le nouveau rôle de cette entité pour assurer, à chaque étape, une gestion publique du cycle de l'eau potable.

L'eau de nos robinets est issue de la Seine (via des pompages situés à Morsang-sur-Seine, Vigneux-sur-Seine et Viry-Châtillon), de la rivière Essonne, mais aussi de forages qui permettent de capter des eaux souterraines. Actuellement, pour une grande partie de notre territoire, ces installations sont la propriété de Suez. Depuis la création du syndicat Eau du Sud Francilien, des négociations sont en cours pour racheter ces installations et les mettre sous gestion publique.

Jusqu'à maintenant : gestion par Suez pour le nord du territoire, par le SIARCE et le Syndicat Eau Ouest Essonne (pour Bruyères-le-Châtel uniquement) pour le sud.
Demain : gestion publique par "Eau du Sud Francilien" pour le nord du territoire et par les différents syndicats pour le sud

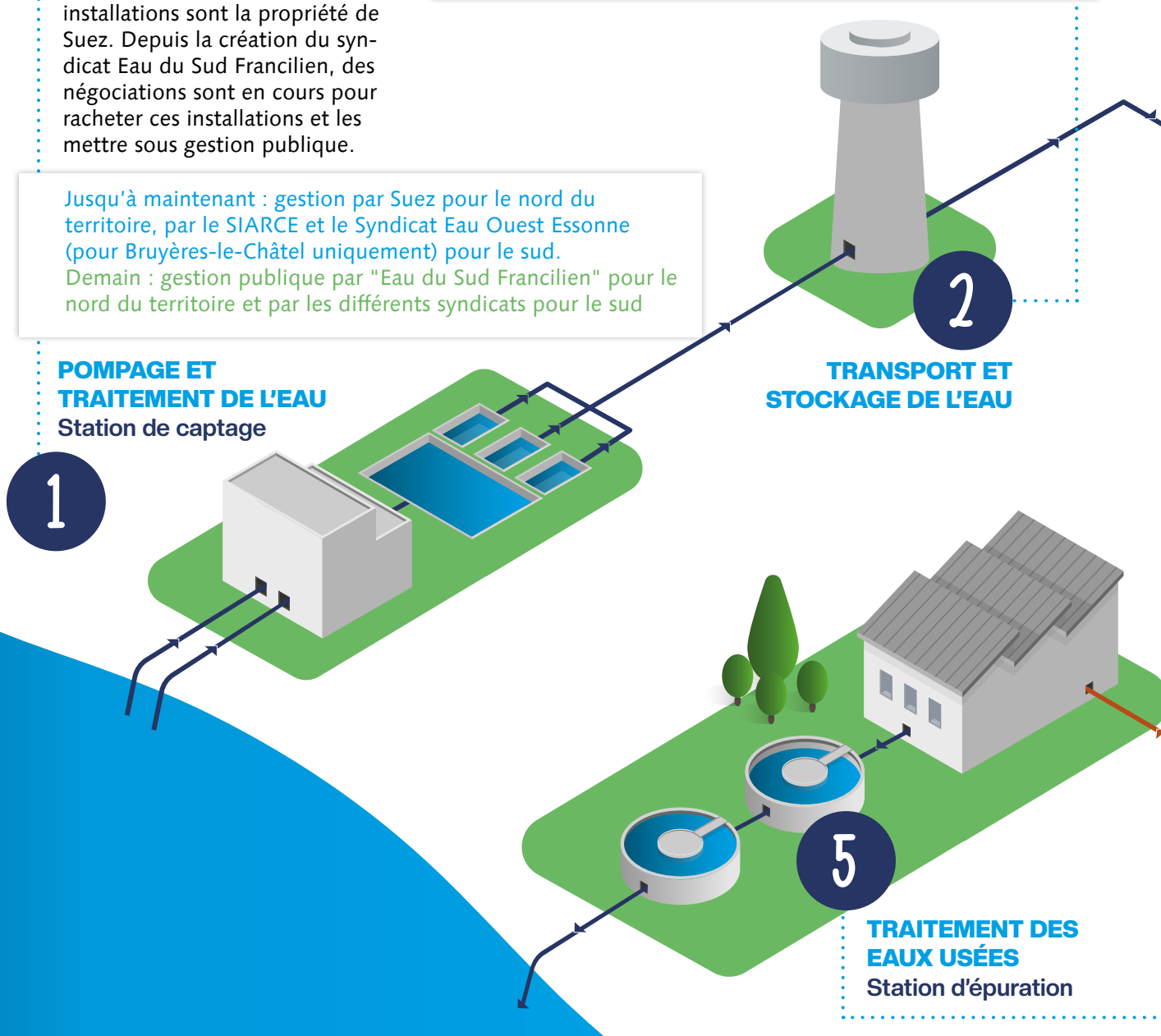

POMPAGE ET TRAITEMENT DE L'EAU
Station de captage

L'eau est transportée via des réseaux de transport et stockée dans des réservoirs intermédiaires. Ces ouvrages permettent de garantir la disponibilité et la qualité de l'eau pour chacun d'entre nous.

Jusqu'à maintenant : gestion par Suez pour le nord du territoire, par le SIARCE et le Syndicat Eau Ouest Essonne (pour Bruyères-le-Châtel uniquement) pour le sud.
Demain : gestion publique par "Eau du Sud Francilien" pour le nord du territoire et par les différents syndicats pour le sud

TRANSPORT ET STOCKAGE DE L'EAU

TRAITEMENT DES EAUX USÉES
Station d'épuration

L'eau est ensuite acheminée jusqu'à notre territoire grâce à la pression exercée selon le principe des vases communicants.
La Régie publique Eau Cœur d'Essonne, créée en 2017 dans un souci de maîtrise du coût de l'eau sur cette partie de la distribution, a en charge de raccorder en eau potable toutes les nouvelles constructions, d'entretenir le réseau public de distribution, de réaliser des travaux si besoin et de gérer la facturation du service.

Gestion publique par la régie Eau Cœur d'Essonne

DISTRIBUTION DE L'EAU

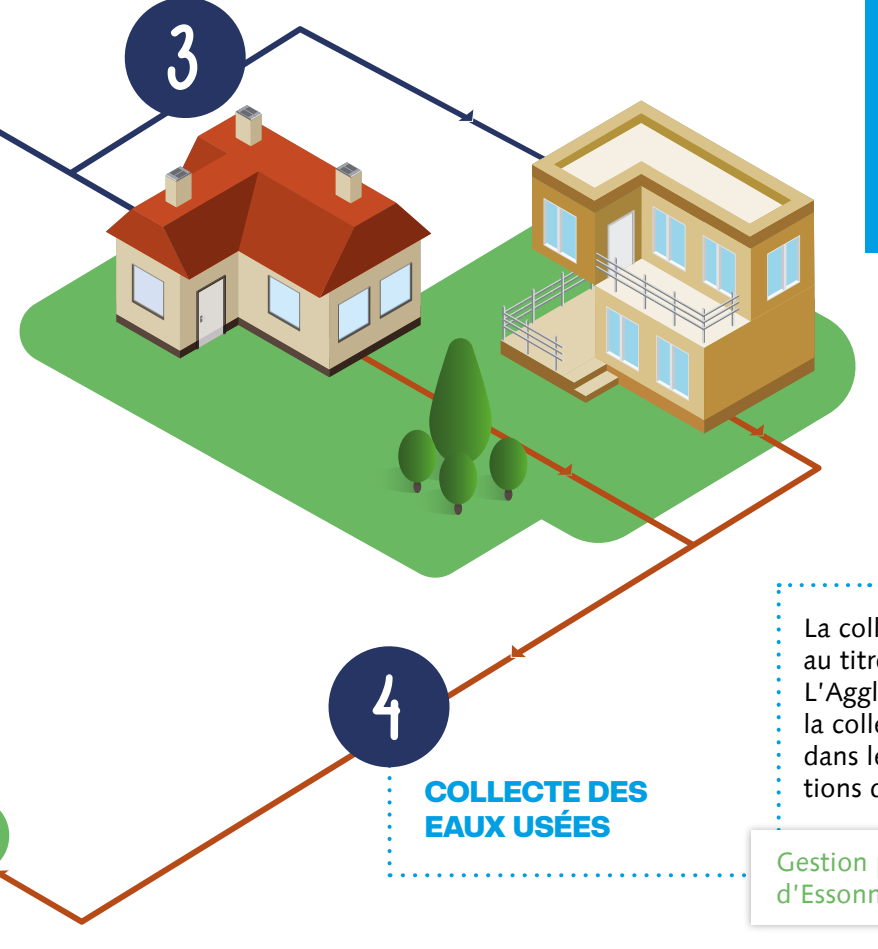

COLLECTE DES EAUX USÉES

La collecte des eaux usées est exercée par l'Agglo au titre de la compétence « assainissement ». L'Agglomération assure également la gestion et la collecte des eaux de pluies pour être reversées dans les rivières du territoire ou dans les canalisations de transport des syndicats.

Gestion publique par Cœur d'Essonne Agglomération

Les syndicats d'assainissement assurent ensuite le transport des eaux usées jusqu'à leurs usines de traitement (stations d'épuration) afin de les dépolluer et de pouvoir ensuite les rejeter en rivière et poursuivre le cycle naturel de l'eau.

Gestion publique des stations d'épuration par des syndicats intercommunaux et des collectivités : SIARCE, SYORP, SIAAP et Grand Paris Sud (Station d'épuration d'Évry).

Pensez-y !

Les bons réflexes pour préserver l'eau

L'eau, cette ressource essentielle à la vie, est utilisée dans de nombreuses activités du quotidien : cuisine, douche, sanitaire, vaisselle, jardin, etc. Pour la préserver et faire des économies sur nos factures, attention à ne pas la gaspiller ! Quelques gestes simples peuvent être adoptés :

- **Privilégier les douches** plutôt que les bains.
- **Utiliser les appareils économes en eau** (mousseurs, chasse d'eau double flux, etc.)
- **Lancer le lave-vaisselle** uniquement **lorsqu'il est plein**.
- **Installer un dispositif de récupération des eaux de pluie** pour le jardinage.
- **Éviter de laisser couler l'eau inutilement** lors du brossage des dents ou du lavage des mains.
- **Récupérer l'eau** qui a servi à laver les légumes pour l'arrosage des plantes.

DE BELLES RÉALISATIONS À L'HONNEUR !

Plusieurs grands chantiers, inscrits dans le Plan Pluriannuel d'Investissement de l'Agglomération, viennent tout juste de s'achever. Après des mois de travaux, ces 3 bâtiments sont désormais opérationnels.

Un nouvel espace locatif pour les entreprises

Entièrement réhabilité dans un souci d'éco-responsabilité (grâce à des matériaux isolants biosourcés, l'installation de pompes à chaleur air/eau, etc.), l'ancien bâtiment militaire dit « Igesa » est désormais prêt à accueillir, sur La Base 217, les porteurs de projets du territoire pour leur permettre de développer leurs activités.

(Projet co-financé par les Fonds Européens ITI et par l'État).

La toiture du Château du Merle Blanc rénovée

La rénovation du toit de l'aile droite du château d'Avrainville, réalisée en conformité avec les prescriptions des architectes des monuments historiques, a pu être faite durant l'hiver. De quoi donner un coup de jeune à ce château et envisager, en lien avec la ville, de développer un nouveau projet dans ce magnifique bâtiment.

Zoom sur quelques travaux réalisés près de chez vous

Les travaux d'assainissement actuellement réalisés chemin du cimetière et route de Saint-Vrain **à Marolles-en-Hurepoix** se poursuivront jusque mi-août.

La deuxième phase des travaux de réhabilitation de l'espace naturel du bois des Roches, situé **à Saint-Michel-sur-Orge**, va bientôt pouvoir démarrer. Le chantier devrait s'achever à la fin de l'été.

Des travaux de réfection de la chaussée sont prévus d'ici l'été, rue du Bois des Roches **à Sainte-Geneviève-des-Bois** et rue Salvador Allende **à Morsang-sur-Orge.**

Des ralentisseurs seront quant à eux aménagés rue Roger Vaillant **à Sainte-Geneviève-des-Bois,** et dans les rues Cassin et Marthes **à Morsang-sur-Orge** (avec la création de stationnements).

Les travaux liés à la création de l'itinéraire cyclable d'**Ollainville** seront eux aussi lancés.

Des travaux d'enfouissement des réseaux, de réfection des trottoirs et de la voirie sont prévus rue des Bruyères et rue des Fontaines **à Saint-Germain-lès-Arpajon**.

D'autres opérations ont également eu lieu au cours des derniers mois, **dans les divers équipements communautaires :**

- Raccordement de l'espace nautique au réseau de chaleur afin de réduire les coûts liés à l'énergie et de limiter l'impact environnemental.
- Remplacement de l'éclairage de la médiathèque Elsa Triolet par des LED, un dispositif moins énergivore.
- Pose de panneaux acoustiques dans plusieurs structures petite enfance de l'Agglo pour favoriser le confort des jeunes enfants et de leurs référents.

Du nouveau au stade Faillu d'Égly

Les travaux de création d'un espace de convivialité dédié aux usagers du stade viennent de s'achever. Cet espace, nouvellement créé, permettra d'améliorer l'accueil des sportifs.

ASSAINISSEMENT

DES BONS BRANCHEMENTS POUR PRÉSERVER L'ENVIRONNEMENT

Des campagnes ciblées de diagnostic des raccordements privés d'assainissement sont en cours sur le territoire. Vous êtes concernés ? En quoi cela consiste-t-il ? Explications.

Pollution des cours d'eau, inondation, saturation voire débordement des réseaux et des stations d'épuration… une partie du problème réside dans un mauvais raccordement des installations privées aux réseaux publics d'eaux pluviales et d'eaux usées. Les branchements sont parfois inversés, mal connectés ou ils n'empruntent pas la bonne canalisation pour s'écouler. C'est une non-conformité.

Pour y remédier, Cœur d'Essonne Agglomération a identifié des zones prioritaires pour réaliser des diagnostics sur les parcelles privées susceptibles d'être mal raccordées. La société Adiatech Ingénierie a été mandatée par l'Agglomération* pour venir à votre rencontre, vous expliquer la démarche et réaliser ce diagnostic. Le coût de ce dernier est entièrement pris en charge par l'Agglomération dans le cadre de ces campagnes ciblées.

INSTALLATIONS NON-CONFORMES, QUE DOIS-JE FAIRE ?

Si le rapport du diagnostic montre que les installations sont conformes, vous n'avez rien à faire. En revanche, si elles sont non-conformes, vous devrez réaliser des travaux pour y remédier. À ce titre et dans le cadre de ces campagnes, l'Agglomération et l'Agence de l'eau Seine-Normandie peuvent vous accompagner pour mettre en conformité vos raccordements après étude de votre dossier. Une aide financière peut ainsi vous être versée, sans condition de revenus, pour un montant maximal de 4 200 €, ainsi qu'un bonus de 1 000 € en cas de déconnexion totale du réseau public d'eaux pluviales.

Pour rappel, il est de votre responsabilité et de votre ressort d'avoir des installations conformes (Code de la Santé publique).

Plus d'informations : assainissement.conformite@coeuressonne.fr ou 0 800 231 291 Service & appel gratuits

*Pour les foyers concernés, un courrier d'information est distribué en boîte aux lettres.

Les emballages de la salle de bain peuvent aussi se refaire une beauté

Le tri dans la cuisine est devenu un réflexe pour beaucoup d'entre nous : les boîtes en carton, les bouteilles en plastique, les barquettes alimentaires et bien d'autres emballages et papiers ont trouvé le chemin du bac de tri pour être recyclés. Mais il semblerait que dans la salle de bain, ce soit moins le cas. Et pourtant ! Les bouteilles de shampooing, de gel douche, de démaquillant, les brumisateurs ou aérosols, les tubes de dentifrice ou de crème et tous les étuis en carton présents dans votre salle de bain se trient aussi, tout simplement parce que ce sont aussi des emballages !

Alors ne les oublions pas, déposons-les dans le bac ou la borne jaune pour leur offrir cette chance de se refaire une beauté.

RAPPEL DES BONS GESTES DE TRI :

- **Tous les emballages** (en plastique, métal et carton) **et papiers se trient.**
- **Bien vider** les emballages (inutile de les laver).
- **Les déposer non imbriqués** (séparés les uns des autres) **et en vrac** (sans sac).

STOP AUX ERREURS DE TRI !

Malgré nos efforts collectifs, de nombreuses erreurs sont encore constatées lors des collectes des poubelles jaunes. Sans gravité apparente, elles engendrent malgré tout des risques sanitaires et de sécurité pour les opérateurs du centre de tri, ainsi qu'un surcoût de traitement pour notre collectivité. Continuons nos efforts pour faire que le geste de tri devienne un réflexe.

Pour les éviter, voici un petit rappel, non exhaustif, des erreurs les plus courantes :

Objet en plastique | Textile | Couche | Vaisselle | Verre | Bois | Objet en caoutchouc ou vinyle | Essuie-tout | Sac poubelle

Retrouvez les consignes de tri sur www.coeuressonne.fr
Un doute, une question ? dechets@coeuressonne.fr / 0 800 293 991 Service & appel gratuits

LE DÉBAT

Un avis éclairé...

Face à l'explosion du prix de l'énergie, l'Agglomération a lancé, fin 2022, un Plan de sobriété destiné à limiter les coûts mais aussi l'empreinte environnementale sur notre territoire. Des mesures d'extinction partielle de l'éclairage nocturne ont ainsi été prises, au cas par cas, dans les 21 villes que compte l'Agglomération. Une décision qui a fait l'objet de nombreuses réactions.

Évidemment, je comprends la hausse du prix de l'énergie puisqu'on la subit également en tant qu'habitant. ***MAIS JE NE SUIS VRAIMENT PAS HABITUÉE À VOIR MA RUE COMPLÈTEMENT ÉTEINTE DURANT TOUTE UNE PARTIE DE LA NUIT.***

Ça m'arrive très rarement de sortir à cette heure-là, car l'extinction n'a lieu qu'après minuit, mais je me demande si cela ne créé pas quand même un certain sentiment d'insécurité...

Joëlle, habitante
de Cœur d'Essonne Agglomération

LA PLUPART DES CAMBRIOLAGES D'HABITATION ONT LIEU EN JOURNÉE, LORSQUE LES HABITANTS SONT AU TRAVAIL. L'EXTINCTION DE L'ÉCLAIRAGE PUBLIC N'A DONC EU AUCUN EFFET SUR CE TYPE DE DÉLIT.

Les vols de voitures ou d'accessoires de voiture, commis en grande majorité durant la nuit, ont augmenté au premier trimestre mais cette tendance a débuté dès novembre 2022, alors même qu'il n'était pas encore question d'extinction de l'éclairage public sur le territoire et les chiffres des dernières semaines sont stables. Il faudra donc suivre cette évolution sur un temps plus long d'autant que de multiples facteurs, tels que l'inflation ou la hausse des prix des pièces détachées, peuvent aussi entrer en ligne de compte. Les patrouilles nocturnes ont été renforcées en conséquence.

Stéphane Lucas,
Commissaire Divisionnaire DDSP 91

L'éclairage extérieur, à l'origine du crépuscule artificiel qui efface la nuit depuis des décennies, est une cause majeure du déclin des insectes et des oiseaux insectivores, pour ne citer que quelques exemples d'impacts sur le vivant.

La vie s'est développée dans l'alternance du jour et de la nuit. Cette dernière est l'habitat des espèces nocturnes, et préside à la qualité du repos des espèces diurnes, dont nous, les humains.

SI L'EXTINCTION DE L'ÉCLAIRAGE PUBLIC PERMET DE RÉDUIRE LES DÉPENSES IL PERMET AUSSI DE LIMITER LA POLLUTION LUMINEUSE ET DE RESTAURER AINSI LA BIODIVERSITÉ... ET NOS CIELS ÉTOILÉS !

Pierre Brunet, référent
pollution lumineuse à France
Nature Environnement

EMC

UN CINÉMA DE PROXIMITÉ HAUTE DÉFINITION

Entièrement restauré en 2012, le cinéma Marcel Carné a enjambé la pandémie et déjoué la concurrence. Toutes ses salles sont équipées de technologie dernier cri. Ou comment allier " Art et Essais " et cinéma grand spectacle.

Le cinéma Marcel Carné connaît une forte embellie en ce début d'année. Films indépendants, avant-premières et soirées débats font toujours recettes. S'y ajoutent désormais les sorties nationales et les films à succès. Et avec eux, les pop-corn les week-ends et les mercredis !
Savez-vous que les trois salles de ce cinéma sont équipées de projecteurs 4K qui offrent une définition optimale de l'image ? De même, le son y est haut de gamme. Deux salles sur trois sont équipées de la technique de son dite « 7.1 ». Effet immersif assuré !
Quant à la 3D, c'est dans la grande salle, toute équipée, que vous vivrez les incroyables effets des grandes productions. Et grâce à un système de location, vous profiterez des lunettes 3D dernier cri.

Enfin, rappelons qu'avec la carte d'abonnement, l'entrée est à 5,20 €. A ce prix-là, inutile d'aller chercher ailleurs un meilleur rapport qualité-prix. Tous en salle !

Place Marcel Carné à Saint-Michel-sur-Orge.

En bref

Les médiathèques à l'heure du cinéma

Jusqu'au 24 juin 2023, le réseau des médiathèques vous invite à participer au Parcours numérique (ex-Semaines du Numérique) consacré aux technologies et métiers du 7e art à travers des expositions, des ateliers, des projections, des conférences… Cette nouvelle formule en 2 temps (un au printemps, l'autre à l'automne) vous plongera dans l'envers du décor du cinéma et des effets spéciaux.

Programmation sur mediatheques.coeuressonne.fr

Fibre optique
L'AGGLO MAINTIENT SES EXIGENCES

Lors de la visite de Jean-Noël Barrot, Ministre délégué chargé de la transition numérique et des télécommunications, le 14 février dernier, Éric Braive, Président de l'Agglomération, et Gilles Fraysse, Vice-président délégué au numérique, ont rappelé les difficultés de raccordement à la fibre et demandé des actes, notamment de l'ARCEP*.

*Autorité de Régulation des Communications Électroniques, des Postes et de la distribution de la presse

SÉSAME

UNE GRANDE FÊTE POUR LA TRANSITION ÉCOLOGIQUE

Réservez votre samedi 10 juin 2023 ! Après son succès de l'année dernière, la grande fête Sésame revient en effet pour une deuxième édition, sur le site de la Ferme de l'Envol, à La Base 217. Un rendez-vous printanier, festif et familial, pour explorer toutes les facettes du programme de transition agricole et alimentaire porté par l'Agglomération et ses nombreux partenaires.

UNE FÊTE AGRICOLE ET UN MARCHÉ DES PRODUCTEURS

Quoi de mieux qu'une visite de la ferme pour aller à la rencontre des produits de saison ? Des temps de découverte, en plein champ, seront proposés tout au long de l'après-midi, pour vous permettre de (re)découvrir tous les fruits et légumes cultivés sur cet incroyable site.

Et si ces derniers aiguisent vos papilles, direction le marché des producteurs ! Vous y trouverez tout un panel de produits locaux comme le pain des Fran' Pains (Égly), les œufs de la Ferme du Pignon blanc (Corbreuse) ou encore les roses de l'entreprise d'insertion Le Chemin des fleurs (Avrainville). Pour compléter le tableau champêtre, une ferme pédagogique itinérante et ses animaux seront également de la partie. Succès garanti !

DES ANIMATIONS POUR TOUTE LA FAMILLE

Les médiathécaires viendront quant à elles partager un peu de la « grainothèque » de l'Agglo (troc et échanges de graines) et vous proposer de piocher, pourquoi pas, quelques livres de jardinage au sein de la bibliothèque éphémère mise à votre disposition. Des ateliers *Do It Yourself*, de recyclage de papier, de fabrication de produits zéro déchet ou de création d'éponges Tawashi seront par ailleurs organisés pour tous les adeptes du « fait maison ».

Du côté des enfants, cette journée sera l'occasion de s'initier au « bien manger » en participant à l'un des ateliers *Les Enfants Cuisinent.* Ils y apprendront en effet à concocter des recettes avec des produits de saison, locaux et sans gaspillage.

Et parce que l'enjeu environnemental fait partie intégrante du programme Sésame, de nombreuses animations, autour de la réduction des déchets ou de la préservation de l'eau potable par exemple, viendront aussi rythmer cette journée.

Ateliers de sensibilisation, immersion à la ferme, surprises artistiques ou musicales, le menu de cette grande fête s'adaptera finalement à toutes les envies.
Alors, à vos agendas !

Samedi 10 juin 2023 de 14h à 19h
Ferme de l'Envol
25 av. du Centre d'Essais en vol
Brétigny-sur-Orge

Tout public
Gratuit sur inscription
sur www.coeuressonne.fr

Recette Sésame

JARDINIÈRE DE LÉGUMES PRINTANIERS DE LA FERME DE LA ROCHE À OLLAINVILLE

Ingrédients pour 6 personnes : 1,2kg de petits pois à écosser, 100g de beurre doux, quelques feuilles de laitue (100g env), 4 gros oignons jaunes (420g environ), 500g de carottes nouvelles, 250g de navets nouveaux, 400g de pommes de terre Amandine à la chair ferme, du sel, du poivre, du cerfeuil frais et un bouquet garni.

Préparation :

1. Écossez les petits pois et mettez-les à cuire, durant 20 min, dans une casserole avec les feuilles de laitue lavées, 50g de beurre, un peu de sel et de poivre.
2. Pendant ce temps, faites revenir les oignons coupés en lamelles dans une cocotte avec 50g de beurre, les carottes et les navets coupés en bâtonnets. Ajoutez du sel, du poivre, un peu de cerfeuil et le bouquet garni. Mouillez d'eau ou de bouillon de légumes. Portez à ébullition, et laissez mijoter 20 min à couvert.
3. Ajoutez les pommes de terre coupées en dés et le contenu de la casserole.
4. Laissez cuire 20 min supplémentaires en veillant à ce qu'il y ait la juste quantité de liquide (tout doit être à peu près absorbé en fin de cuisson).
5. Enlevez le bouquet garni, rectifiez l'assaisonnement et servez avec un peu de beurre frais. C'est idéal avec des paupiettes par exemple !

Retrouvez tous ces produits en vente directe à la ferme de la Roche à Ollainville mais aussi auprès des autres agriculteurs du territoire.

PROGRAMME

- Marché de producteurs locaux
- Visite de la ferme
- Animations enfants : jeux, animaux à la ferme, etc.
- Spectacles ambulants
- Ateliers cuisine et biodiversité
- Animations autour de la transition écologique et agricole
- Bar, petite restauration, détente plein air

En bref — Cœur d'Essonne Agglomération sur France Inter

Après mon passage sur France Inter, j'ai reçu de nombreux appels d'encouragements, raconte Adeline Lefranc. Interviewée, en mars dernier, dans l'émission *Carnets de campagne*, cette « pépiniériste et passeuse de nature » a pu présenter son métier atypique : *je collecte en forêt des graines endémiques puis je reproduis le processus naturel de germination pour faire naître des arbres.* Une belle histoire pour cette ancienne juriste et professeure des écoles, désormais à la tête de sa propre pépinière, *L'Enracineuse*, installée sur la Ferme des Prés neufs, à Longpont-sur-Orge.

Plus d'informations sur lenracineuse.fr

3 QUESTIONS À...

Identifiée comme l'un des principaux enjeux du Projet de Territoire 2030, la santé fait aujourd'hui partie des conditions indispensables pour vivre et s'investir durablement sur un territoire. Et si de nombreux projets restent encore à mener en la matière, notre Agglomération a la chance de pouvoir compter sur la présence, en son sein, de l'hôpital public d'Arpajon.

© Guillaume Murat

Gilles Calmes,
Directeur du Centre Hospitalier Sud Francilien (Évry-Corbeil) et du Centre Hospitalier d'Arpajon.

EN QUOI EST-CE IMPORTANT DE POUVOIR DISPOSER DE LA PRÉSENCE D'UN HÔPITAL PUBLIC TEL QUE CELUI D'ARPAJON SUR NOTRE TERRITOIRE ?

Notre établissement constitue un véritable hôpital de proximité pour tous les Cœur d'Essonniens. Grâce à sa présence, les habitants peuvent bénéficier d'un accès à de multiples spécialités médicales et chirurgicales, à deux pas de chez eux : médecine polyvalente, rhumatologie, oncologie, gériatrie, pneumologie, cardiologie, chirurgie orthopédique et viscérale pour n'en citer que quelques-unes. Nous avons également développé un pôle mère-enfant et de nombreux services transversaux tels que la kinésithérapie, la diététique, etc. Enfin nous sommes très fiers de nos EHPAD qui bénéficient actuellement d'un investissement de 9 millions d'euros. C'est un atout précieux de pouvoir disposer d'une telle offre de soins.

COMMENT CE LIEN DE PROXIMITÉ S'ILLUSTRE-T-IL ?

Grâce aux partenariats menés avec Cœur d'Essonne Agglomération, nous avons pu proposer aux jeunes mamans suivies à l'hôpital, des créneaux de préparation à l'accouchement dans les différents bassins nautiques de l'Agglomération. C'est une démarche qui a rencontré un franc succès auprès des patientes. Au-delà de ces actions ponctuelles, nous travaillons également, ensemble, sur le long terme : l'Agglomération vient en effet de participer à hauteur de 100 000 euros pour financer les travaux d'un nouveau bâtiment « maternité-adolescent-chirurgie ambulatoire » (d'un coût total de 14 millions d'euros). Un beau projet qui permettra de renforcer encore l'offre de soins disponible.

D'AUTRES PROJETS SPÉCIFIQUES SONT-ILS PRÉVUS SUR LE TERRITOIRE ?

Oui, nous travaillons actuellement sur l'ouverture d'un centre de diabétologie à Sainte-Geneviève-des-Bois. Ici encore, l'objectif est de pouvoir créer une structure de proximité qui puisse répondre aux besoins des habitants et à leurs problématiques quotidiennes. Les études sont encore en cours mais nous espérons qu'il pourra s'implanter rapidement sur l'Agglomération.

C'est VOTÉ

Retrouvez toutes les délibérations votées en conseils communautaires en flashant le QrCode :

Conseil du 6/04/23

MAINTIEN DES TAUX DE FISCALITÉ

À l'occasion du vote du budget 2023, les 5 taxes soumises au pouvoir de taux de l'Agglomération ont été reconduites avec **des taux identiques** à ceux de 2022.

Conseil du 13/10/22

CINÉMA DE PROXIMITÉ

Des subventions particulières ont été accordées au cinéma d'Arpajon (« Les Stars ») ainsi qu'à celui de Sainte-Geneviève-des-Bois (« Les 4 Perray ») afin de participer au **financement de leurs travaux respectifs.**

Conseil du 15/12/22

HABITAT

Les élus ont approuvé la mise en œuvre d'un programme opérationnel de prévention et d'accompagnement des copropriétés pour la période 2023-2025, **un dispositif dédié à soutenir les copropriétés les plus fragiles.**

Conseil du 16/02/23

ASSOCIATIONS ET ÉPICERIES SOCIALES

Afin de soutenir les publics les plus précaires face à la crise actuelle, le Conseil communautaire a voté l'**octroi d'une subvention exceptionnelle, de 2 000 €, à plusieurs épiceries sociales et associations de solidarité*.**

*La Clairière à Saint-Michel-sur-Orge, le Foyer solidaire des 3 vallées à Avrainville, l'Escale à Sainte-Geneviève-des-Bois, Epi'Sol à Morsang-sur-Orge, le Carrefour des solidarités à Limours, l'association départementale des Restos du Cœur, le comité de Fleury-Mérogis du Secours Populaire Français, Sucre d'Orge à Brétigny-sur-Orge et le comité d'Arpajon du Secours Populaire Français.

Conseil du 16/02/23

PLAN DE PRÉVENTION DU BRUIT

Après avoir fait l'objet d'une phase de consultation publique, **le Plan de Prévention du Bruit dans l'Environnement a été approuvé en Conseil communautaire.** Ce document, accessible sur www.coeuressonne.fr, permettra à l'Agglomération de déployer tout un panel d'actions pour lutter contre les nuisances sonores à l'échelle de notre territoire.

Conseil du 13/10/22

TOURISME

Les élus ont voté la création d'**un office de tourisme communautaire,** à compter du 1er janvier 2023.

L'AGGLO, VÉRITABLE INCUBATEUR D'ACTIVITÉS

Vous envisagez de créer votre propre activité professionnelle sur le territoire ? Ne passez pas à côté de l'accompagnement proposé par l'Agglomération au sein de la Cité du Développement Économique et de l'Emploi. Un coup de pouce extrêmement précieux qui permet de mettre tous les atouts de son côté et de donner à chaque projet la chance de s'inscrire dans la durée.

UN PARCOURS PERSONNALISÉ

Qu'ils soient en recherche d'emploi ou en reconversion professionnelle, de nombreux porteurs de projets font en effet appel, chaque année, aux services de la Cité du Développement Économique et de l'Emploi de l'Agglo pour pouvoir bénéficier d'un accompagnement sur mesure.

Après avoir rempli un formulaire sur le site de Cœur d'Essonne, chaque porteur de projet est orienté par l'Agglomération vers le partenaire le plus adapté à sa situation ou à son projet (Chambre de commerce et d'Industrie, Chambre des Métiers et de l'Artisanat, Initiative Essonne ou encore France Active par exemple).

DES PROFILS VARIÉS

Si beaucoup de jeunes entrepreneurs se rêvent restaurateurs, les métiers du bien-être, du digital ou de la communication sont également largement plébiscités. Mais l'innovation a elle aussi le vent en poupe sur notre territoire. En lien avec le développement de La Base 217, 4 entreprises, récemment créées, se sont par exemple lancées dans la fabrication de drones, fusées et ballons dirigeables. *Ce qui est passionnant, c'est la diversité des activités imaginées par les porteurs de projets, allant de l'économie sociale et solidaire à l'aéronautique de pointe*, se réjouit la cheffe du projet entrepreneurial et du développement des entreprises sur l'Agglomération.

DES OUTILS PRATIQUES, À CHAQUE ÉTAPE

Une fois son entreprise créée, chaque entrepreneur peut aussi continuer à bénéficier de rendez-vous réguliers, organisés par l'Agglomération. Déjeuners mensuels, ateliers, formations… autant de moments clés qui permettent de tisser des liens, de renforcer les réseaux professionnels et d'aborder des thématiques plus spécifiques comme la communication ou la protection sociale par exemple.

GWENAËLLE VARNET, L'EXEMPLE D'UNE CRÉATION D'ACTIVITÉ RÉUSSIE

Gwenaëlle Varnet a réalisé son rêve. Après avoir travaillé plus de 25 ans dans le secteur privé, cette Bruyèroise a pu se lancer dans une nouvelle aventure professionnelle, grâce à l'appui de l'Agglomération et de la Chambre de Commerce et d'Industrie.

Depuis 2021, elle sillonne ainsi les routes du territoire, à bord de son foodtruck, et propose avec plaisir des galettes salées et sucrées à ses clients. Entre 20 et 50 personnes viennent en profiter lors de chaque tournée.

La recette de ce succès ? De la bonne humeur, une cuisine locale et des produits de saison, choisis avec soin, et le plus souvent bio. Cette réussite est une véritable fierté pour celle qui a toujours su qu'elle deviendrait crêpière.

Aujourd'hui, Gwenaëlle continue pourtant de fréquenter les bancs de l'Agglomération en assistant aux divers ateliers professionnels proposés. *Les échanges que l'on peut avoir lors de ces rendez-vous sont toujours très enrichissants,* explique-t-elle, convaincue de l'intérêt de ces temps de partage pour inscrire son activité professionnelle dans la durée.

Pas de doute, Gwenaëlle et son foodtruck ont donc une belle route devant eux !

PORTEURS DE PROJETS, FAITES-VOUS CONNAÎTRE !

Vous avez un projet ?
Contactez la Cité du Développement Économique et de l'Emploi
entreprendre.coeuressonne.fr
deveco@coeuressonne.fr

0 800 515 110 Service & appel gratuits

© Photo d'Auré

En bref

La Base 217 : vers la production d'hydrogène vert

Dans le cadre de l'aménagement de La Base 217 et pour répondre aux objectifs de développement des énergies propres et innovantes sur le territoire, l'Agglomération vient de signer une promesse de vente en vue de la cession d'un terrain d'environ 14 800 m² à la société Neoen*.

L'objectif : produire et distribuer de l'hydrogène renouvelable en lien avec le développement, sur ce même secteur, d'une centrale solaire. Encore en construction, ce projet novateur va maintenant faire l'objet d'études et d'autorisations préalables nécessaires.

*Premier producteur indépendant français d'énergies exclusivement renouvelables

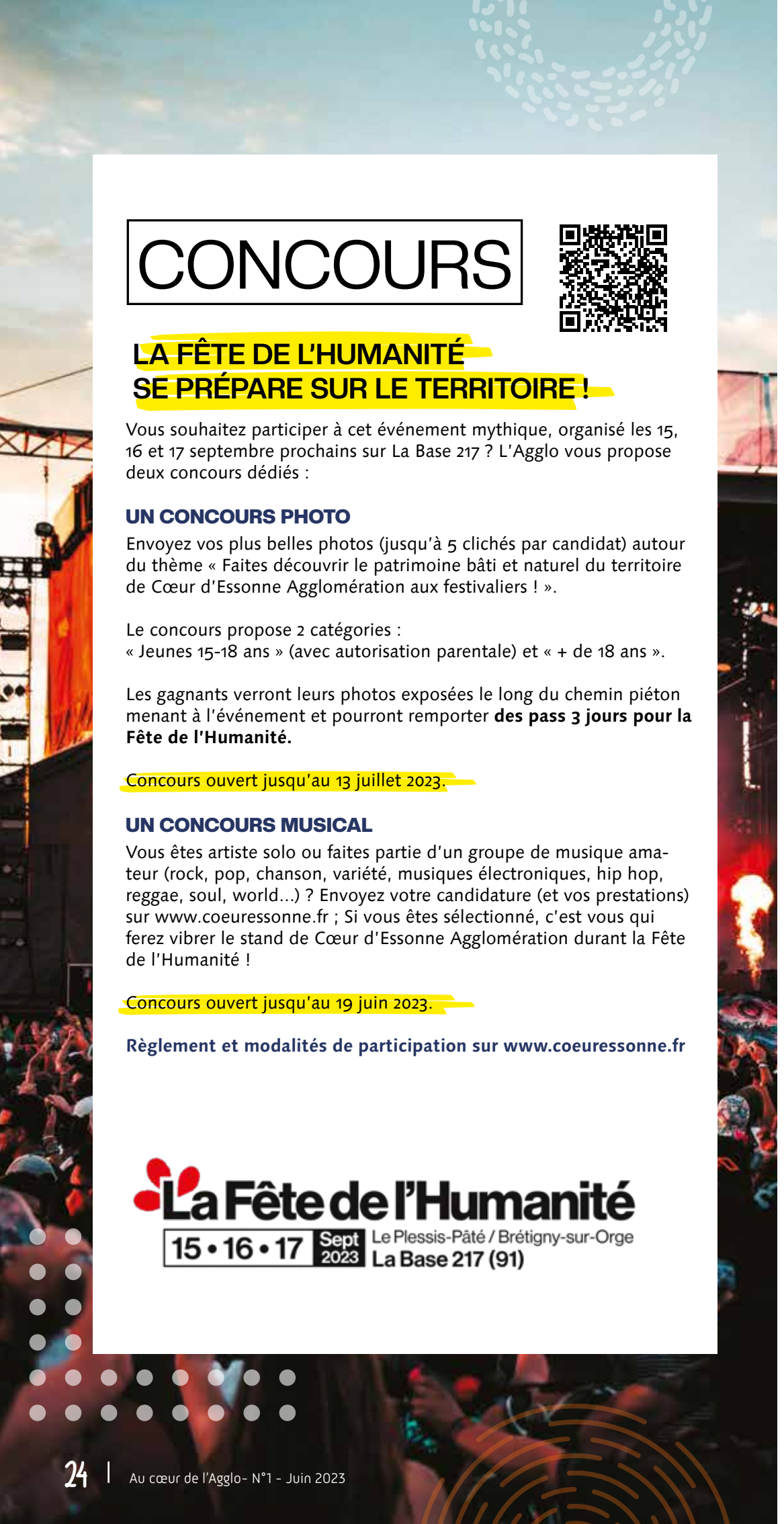

CONCOURS

LA FÊTE DE L'HUMANITÉ SE PRÉPARE SUR LE TERRITOIRE !

Vous souhaitez participer à cet événement mythique, organisé les 15, 16 et 17 septembre prochains sur La Base 217 ? L'Agglo vous propose deux concours dédiés :

UN CONCOURS PHOTO

Envoyez vos plus belles photos (jusqu'à 5 clichés par candidat) autour du thème « Faites découvrir le patrimoine bâti et naturel du territoire de Cœur d'Essonne Agglomération aux festivaliers ! ».

Le concours propose 2 catégories :
« Jeunes 15-18 ans » (avec autorisation parentale) et « + de 18 ans ».

Les gagnants verront leurs photos exposées le long du chemin piéton menant à l'événement et pourront remporter **des pass 3 jours pour la Fête de l'Humanité.**

Concours ouvert jusqu'au 13 juillet 2023.

UN CONCOURS MUSICAL

Vous êtes artiste solo ou faites partie d'un groupe de musique amateur (rock, pop, chanson, variété, musiques électroniques, hip hop, reggae, soul, world...) ? Envoyez votre candidature (et vos prestations) sur www.coeuressonne.fr ; Si vous êtes sélectionné, c'est vous qui ferez vibrer le stand de Cœur d'Essonne Agglomération durant la Fête de l'Humanité !

Concours ouvert jusqu'au 19 juin 2023.

Règlement et modalités de participation sur www.coeuressonne.fr

La Fête de l'Humanité
15 • 16 • 17 Sept 2023 Le Plessis-Pâté / Brétigny-sur-Orge
La Base 217 (91)

DATES À RETENIR

Plus d'infos en flashant le QrCode :

Du mardi 30 mai au lundi 12 juin

ATELIERS NUMÉRIQUES

La Maison de Services au Public – France Service (MSAP-FS) vous propose 7 sessions d'ateliers numériques, animés par *Emmaüs Connect*, pour vous aider à utiliser votre smartphone et faciliter votre navigation sur l'espace ameli ou France connect notamment. Vous êtes intéressés ? Inscrivez-vous directement auprès de la MSAP-FS à Arpajon.

Mardi 13 juin

FORUM EMPLOI

Si vous recherchez du travail, ne ratez pas le prochain forum emploi **le mardi 13 juin, de 14h à 17h** au Centre Social d'Égly.

+ d'informations sur www.coeuressonne.fr

Mardi 13 juin

FORMATION CLUB DES COPROPRIÉTAIRES

Nouvelle session de formation gratuite, accessible à tous les copropriétaires ! **De 18h30 à 20h30**, venez échanger et approfondir vos connaissances sur les instances de gestion des copropriétés et notamment sur le rôle de contrepouvoir du conseil syndical. Formation gratuite organisée à la Cité du Développement Économique et de l'Emploi à Sainte-Geneviève-des-Bois.

Inscrivez-vous en envoyant un mail à clubdescoproprietaires@coeuressonne.fr

Mercredi 14 juin

JOB DATING FÊTE DE L'HUMANITÉ

Vous souhaitez travailler lors de la Fête de l'Humanité 2023 ? Participez au job dating dédié : près de 150 postes y seront proposés (contrôleur d'accès, agent d'accueil, placier, etc.)

Job dating organisé **de 17h à 21h** – Piscine d'en Face à Sainte-Geneviève-des-Bois

En août

CINÉMA EN PLEIN AIR

Bonne nouvelle : les « Cin'extérieur » reviennent animer vos soirées d'été !
4 séances de cinéma en plein air vous seront ainsi proposées tout au long du mois d'août, à Fleury-Mérogis, Égly, Brétigny-sur-Orge et Sainte-Geneviève-des-Bois.

Dates et programmation à venir.

À la rentrée

- Retrouvez les équipes de Cœur d'Essonne Agglomération lors des divers événements de septembre : forum des associations des 21 villes de l'Agglo, Foire aux haricots d'Arpajon (3e week-end de septembre) et lors de la Fête de l'Humanité 2023.
- La Valdorgienne, mythique course "run and bike" le long de l'Orge, revient pour une 20e édition cet automne. Préparez-vous à relever le défi, en famille ou entre amis.

Date et informations à venir sur www.coeuressonne.fr

Inscrivez-vous sur www.coeuressonne.fr et recevez par mail ou par SMS les 10 actus phares de Cœur d'Essonne à ne pas manquer !

Le tuto

Contre les moustiques, la chauve-souris à la rescousse !

Savez-vous qu'une chauve-souris, peut avaler l'équivalent en poids de 3 000 moustiques ? Et si c'était elle la solution pour des soirées estivales plus sereines ?

La chauve-souris est un anti-moustique écologique efficace car elle se nourrit principalement de ces insectes nuisibles. Pour les accueillir au plus près de chez vous, fabriquez un nichoir dès maintenant pour qu'elles puissent y élire domicile avant l'été. Avec cette installation vous contribuerez également à la reproduction du chiroptère dont la population a fortement diminué à cause de l'urbanisation.

Le matériel nécessaire :

- Face arrière : 1 planche de bois 25x40 cm
- Face avant : 1 planche de bois 23x30 cm
- Toit : 1 planche de bois 27x7 cm
- 2 tasseaux de 2 à 3 cm de section, 30 cm de long
- Des vis à bois
- Une perceuse/visseuse

Bois brut (châtaignier par exemple) non traité, non poncé entre 2 et 2,5 cm d'épaisseur.

Étapes de la construction :

1 - Faire des rainures de quelques millimètres dans l'intérieur de la face arrière et du toit. Cela permettra aux chauves-souris de s'y agripper.

2 - Fixer les 2 tasseaux verticalement sur le côté rainuré, de chaque côté de la face arrière en s'alignant sur le bord supérieur.

3 - Fixer la face avant sur les tasseaux en s'alignant sur le bord supérieur, en veillant à ne pas laisser le jour passer pour garantir l'obscurité.

4 - Fixer le toit sur le dessus du nichoir, toujours sans laisser passer le jour.

5 - Accrocher le nichoir à plus de 2,5 m de haut, à l'abri des éventuels prédateurs.

Pour lutter contre la prolifération des moustiques, pensez également à vider vos coupelles ou contenants dans lesquels l'eau pourrait stagner : c'est là que le moustique pond ses larves !

Coups de cœur des médiathécaires

BANDE DESSINÉE

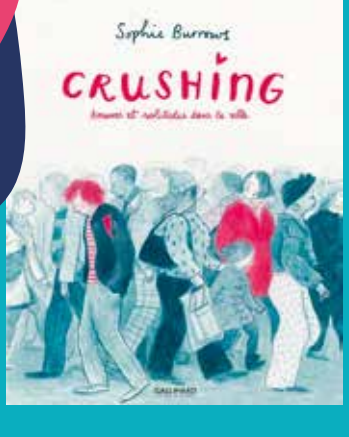

" CRUSHING : AMOURS ET SOLITUDES DANS LA VILLE " DE SOPHIE BURROWS

Même en habitant dans une grande ville, on peut parfois ressentir une forme de solitude. C'est ce que traduit parfaitement Sophie Burrows dans cette bande dessinée sans texte. On y suit deux jeunes personnes qui cherchent l'amour mais qui ne parviennent pas à se rencontrer.

Laurène, médiathécaire

Retrouvez cette sélection (ainsi que 550 000 autres documents) dans le réseau des médiathèques et sur mediatheques.coeuressonne.fr

Mots croisés

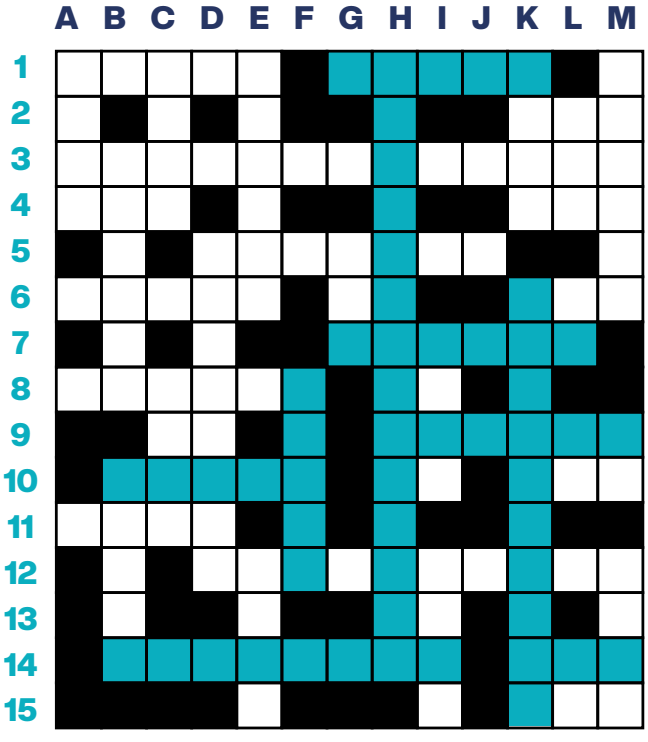

Indice :
Toutes les réponses des cases bleues se trouvent au fil des pages !

VERTICAL :

A - Sommets
B - Mort de rire - Petits du cervidé
C - Oiseaux de toutes les couleurs - Pas ici
D - Magnifiques
E - Sacs de couchage - Lagerfeld était son nom
F - Ancien bâtiment militaire reconverti en espace locatif pour les entreprises
G - Titre de noblesse
H - Raccordement à mettre en conformité
I - Contestes - Fines gouttelettes
K - Beige - Ils sont à jeter dans le bac de tri
L - Département n°1 - À moi - 3e de la gamme - Indicatif présent
M - Attentif - Dedans - Agréable au toucher

HORIZONTAL :

1 - Couverture chauffante - Célèbre Marcel qui a donné son nom à un cinéma **2 -** Situation particulière **3 -** Chiroptère anti-moustique **4 -** Situe - Sans motif **5 -** Espaces nécessaires aux tournages de films **6 -** Contraire du bonus - Adjectif numéral - Bouleversé **7-** Thème du Parcours numérique 2023 dans les médiathèques **8 -** Rave ou en branche - Hypothèse **9 -** Métal précieux - Programme de transition agricole et alimentaire de Cœur d'Essonne **10 -** Grâce à elle, Internet va plus vite - Annonce la spécialité - Tissu léger **11 -** Défraichi **12 -** Sport de glisse **13 -** Dévêtu **14 -** L'un des maîtres-mots du budget 2023 - Ressource naturelle à préserver **15 -** Chiffre pair

Retrouvez les solutions dans le prochain numéro.

JEU VIDÉO

" ASTRONEER " SUR PS4

Astroneer est un jeu vidéo à la croisée de Minecraft et de No Man's Sky : une aventure spatiale en quête de ressources sur des planètes hostiles et inconnues. En solo ou à plusieurs, construisez des machines de plus en plus complexes et partez à la découverte de votre système solaire à bord de votre fusée. Creusez, construisez, volez !

Yann, médiathécaire

MUSIQUE

" NAÂMAN, A LIVE STORY "

" Beyond The Tour " c'est un an de tournée, plus de 80 concerts, 5 musiciens sur scène, des featurings inédits et des milliers de spectateurs. Cette tournée a marqué les esprits sur les plus belles scènes de France et d'Europe : Fête de L'Humanité, Trianon, Zénith de Nantes, ou encore le Festival Esperanzah… Comme à son habitude, Naâman partage son énergie contagieuse, à déguster seul ou accompagné.

Yannick, médiathécaire

CŒUR D'ESSONNE AGGLOMÉRATION

Le territoire au cœur de la Fête !

"J'ai travaillé en tant qu'agent de sécurité rapprochée pendant la Fête de l'Humanité."

— Tano, habitant de l'Agglomération

Et vous, comment participez-vous ?

Conception : Agence 4août — Photographie : Hugo Lebrun

www.coeuressonne.fr

La Fête de l'Humanité
15 • 16 • 17 Sept 2023
Le Plessis-Pâté / Brétigny-sur-Orge
La Base 217 (91)

LA BASE 217